朝鮮日報

朝刊

每朝刊夕刊十面

編輯兼發行人 方應謨
印刷人 徐椿

發行所 株式會社朝鮮日報社

社說

金昌賢氏의 義擧
寧邊崇德校에十萬圓寄附

一

平北 寧邊에 居住하는 金昌賢氏는 今次 그 財産의 거이 半가량되는 十萬圓價格의 土地四十萬坪을 寧邊崇德學校의 基本財産으로 寄附하엿다한다。寧邊崇德學校는 距今 三十年前 米國基督敎宣敎部에서 와서 經營하기始作하야 그間 三百餘名의 卒業生을내고 現在도 男女를合하야 七個敎室을 가진 平北有數한 中等敎育機關이비 近間財政難으로 困境에잇는때라 이十萬圓으로서 基礎가 一層鞏固해질것은 同校를爲하야 반가운일이어니와 그 財産의 半을育英事業에 던진 金昌賢氏의 義擧는 社會로서 感謝할 義務가잇다고 잇는다。

二

大抵 財産을 個人或은 一家族의 幸福及 享樂에使用하기는 쉬우나 公益 或은 社會事業에던지는이는 적다。이것은 私有財産制度가 잇는限 人間의 本能일지도모른다。冷靜히 생각하면 우서운듯하면서도 現實은 그러하다。그런데 神聖하고도 貴하게 여기는 私財를 애낌업시 던지되 社會公衆의利益과 第二世國民의 育英을 爲한事業에 着眼하는것은 足히社會的 恩人이라 안흘수업다。그財産의 折半이라할만한것을 育英事業에 던진 金昌賢氏의 義擧는 이 意味에서 一層 鄭重히 여길만하다。

三

近來朝鮮에는 만흔社會事業家 育英事業家가 낫다。地域的으로보면 金泉의 崔松雪堂、淸州의 金永根氏、扶安의 故金祺中氏兄弟、槐山의 馬鎭觀氏 京城의 閔泳徽氏、同李鳳九氏、淸津의 金基德氏、橫城의 高昌源氏、信川의 王在德氏、平壤의 白善行氏、同金仁貞氏、安州의 金仁梧氏를 들수잇고、事業別로보면 金泉高普、淸州商業、中央學院、京城學院、徽文高普、同德女高、大東商業、信川農民學校、白善行記念館、金仁貞圖書館、安州高普等을 들수잇다 이들諸氏의 던진 金額에 잇서서는 多少差異가 잇섯슬지 모르나 그私財의大部分을 갈라 社會公衆의 利益과 第二世國民의 育英事業을爲하야 던진點에잇서서는 共通된義擧니 吾人은 이가튼 社會的恩人을 朝鮮에 多數가진것을 欣幸으로 녀기고 他社會에 對하야 自矜하려한다。

四

勿論 以上 諸氏의 事業이 他社會에 比하면 多少 遜色이업는것도 아니나。그러나 吾人은 그 規模의 大小와 金額의 多寡를 말하려안노니、이것은 朝鮮의 富와 他社會의 富와 比較할수업는것일뿐아니라、그精神에잇서서는 貧乏한 朝鮮人의零金이 他社會人의 累億에勝하는 때문이다。보라 어떤社會를 도라다보아 富에比較하야 朝鮮처럼 國家的 敎育機關外에巨大한 私立學校가 그리만흔가를。

吾人은 今番 金昌賢氏가 崇德校에 十萬圓寄附한것을 機會하야 朝鮮人의 社會事業的 精神의 豐富한것을 高調하고 同氏에 模範하야 今後 數만흔 事業家가 輩出되기를 기다리는바이다。

가氏東鄕局長訪問
【電通東京電話】北鐵讓渡細目交涉은去二十一日 東鄕、카즈롭스키兩氏會議에서 意見完全一致되여 蘇聯代表部로부터 莫斯科政府에對하야 請訓中이든바 二十九日回訓이 到着되엿슴으로 카즈롭스키氏는 二十五日午後二時外務省에 東鄕歐亞局長을 訪問하고 最後的折衝을 行하엿다

外蒙赤衛軍射擊에 滿國軍重大決意
偵察나간軍事敎官等을射擊
廣瀨中尉外兵一名戰死

【電通新京二十五日發】滿洲國軍發表=去一月八日外蒙古兵數十名이바이칼湖附近의 漁場을占有하기爲하야滿洲國領에 侵入하야九日할하、울산、차리지三河의三角地帶의大部分을占領한데對하야興安省北警備軍은 一月廿四日該方面의警備를爲하야 一部隊를하간질廟方面에 派遣하엿는데 할숨廟附近을 外蒙古兵의有無를偵察하기爲하야 軍事敎官本田少佐以下十一名이同地附近에 接近하매 依然外蒙兵의 射擊을바더 此와交彈中으로 海拉爾로부터滿洲國兵이應援中이다 그리고日系瀨野中尉及兵一名이戰死하고 下士官一名이 重傷하엿는데右는外蒙古兵의滿洲國領土侵犯及 挑戰的態度로 惹起된것으로 滿洲國은國境不安을 一掃키爲하야重大決意를 鞏固히하게되엿다

◇…關東軍發表 警備軍增派中
【新京二十五日發聯合】外蒙兵의 射擊事件에關하야 本日關東軍은 大要左와如히發表하얏다 去一月八日부터外蒙古兵十數名이 보일湖漁場河岸占領키爲하야 滿洲國國境을 侵入하야우바、우르즈스、차러브스의三河의三角地帶大部分을 占領하얏다右에對하야興安北警備軍은 一月十四日該方面警備를 爲하야 一部隊를간주廟方面에 派遣하엿는데 二十四日사르보附近外蒙古兵이 有無를偵察코저 軍事敎官本田少佐以下 十一名이 該地附近에 接近하자 依然外蒙古兵의 射擊을 受하야 此와應戰하고海拉爾에서는警備軍增派中이다 右戰闘結果瀨尾中尉와兵一名戰死下士官一名重傷하얏다 右는外蒙古兵의滿洲國領侵犯及挑戰的態度로發生한事件으로 當局은國境不安을一掃키爲하야 重大決意를가지고잇다

興安○兵○團 ○○○名遂出動
【海拉爾二十五日發聯合】二十五日午前九時半興安○兵○團○○名은○○方面으로向하야 急遽出動하엿다

宋哲元에對한 關東軍의行動 米政府當局注目
【電通華盛頓二十三日發】日本의關東軍이 哈爾省主席宋哲元麾下軍隊의滿洲國侵入에對하야 積極的軍事行動을開始하고잇다는報道에關하야 米政府當局은그推移를 非常히注目하고잇는데 一、關東軍의 行動은松花江을通하야中國軍과 蘇聯과의連絡이 行해짐을阻止코저 二、西比利亞橫斷鐵道에 對하야 南方中國軍에對하야 攻勢를取하기에絶好한 戰略地點을占據키爲하야 但右日本軍의軍事行動은最近에計劃된것이아니라中國共産軍이 蘇聯邦의援助下에中部中國에 挑戰的行動을開始한以來의일이다

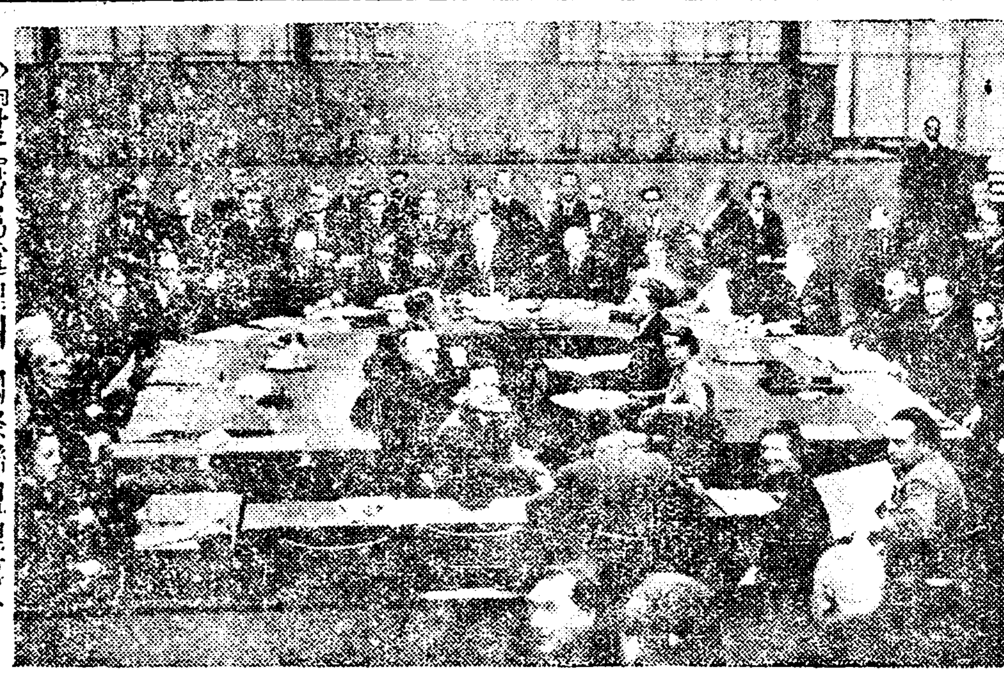

◇『잘』歸屬處理의 國際聯盟理事會

本議會의討議는 無事히一段落
【東京電話聯合】國務大臣에對한質問戰 第三日의議會는 午前貴族院에서의質問은 平穩裏에끗나고午後一時부터 開會된衆議院은 岩崎幸次郎氏가 思想問題、加藤鐐五郎氏의 中小商工業救濟、庶民金融施設에對하야 岡田首相、町田商相에게所信을 質問한다음 民政黨의 齋藤隆夫氏가社會問題와 農村救濟問題로서 政府의所信을 質問한後陸軍의政治干與問題에關하야 政府에肉迫하야政民兩黨의 拍手를바드며白熱的論戰을 展開식혀섯는데 質問戰第四日의 貴族院은 本會議가 開會되지안흠으로 質問의中心은午前十時부터 開會되는 豫算總會에옴길터이나 今日의豫算總會에서는 特別한 論戰은업슬터로 本格的質問戰은 二十六日以後로될模樣이다 衆議院은 二十五日에는午後一時부터開會되는 本會議에서 國民同盟의山道襄一氏가 一般施政外交問題에關하야 由谷義治(第一)及政友會의 原田均氏(政友)가 經濟外交에 關한質問을 行하기로되여잇슴으로 如何한擴大을限制식히지 興味를끄을고잇다 衆議員에서의國務大臣에對한 質問은 大槪二十五日이最後가될模樣임으로 掉尾의論戰이라하야 各方面으로부터의期待가 크다

救濟計畫費에서 軍事關係支出
빈슨大建艦案實現促進코저
『이어마ー크』要請

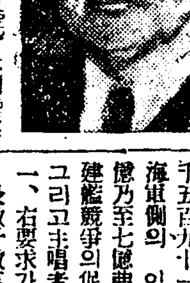

【電通華盛頓廿四日發】米國陸海方面의有力者는 目下大統領이議會에要求中인四十億弗의救濟計畫費中約十億弗을 軍事關係支出로 決定하라고 大統領에게要請하게될모양이다 陸軍側에서는右에對하야詳細한要求內容을 決定하엿고其總額은 四億五百七十二萬一千五百九十一弗로되여잇다 地方海軍側의 이어마ㅣ要求는 大體六億乃至七億弗이데此에依하야뵌슨建艦競爭의促進을期하게될터이다 그리고主唱者들의見解에依하면 一、右要求가實現되면無數한工業及數千數萬의 勞働者가利益에均霑하게될것이다 一、國防費는 巨額의物資購入을包含하여잇는데 右이여마에依하야 此際購入할豫定을세우게되면 種種經濟振興에 多大한寄與를期待할수잇다 一、米國國防上急務인條約海軍의急速한 實現과陸軍兵備改善과는右에依하야 비로소萬全을取하게될것이다 라는等의點이 列擧되여 잇는데 特히海軍側에서는 뵌슨氏의 百二隻建艦計畫이 今年度에는二十四隻밧게 實現되지못할것을遺憾으로녀기고其他도可及的早速히 達遂케하려는意見을表示하야目下運動에注力하고잇다(寫眞은뵌슨氏)

爆彈動議뒷處理 政友는俄然强硬
政府三千萬圓吾提出乎

【電通東京電話】政友會는 爆彈動議의뒷處理에 對하야 最近政府側에서도農村의 實狀과政治的 야 無事議會의通過를 圖하려는 傾向이 妥協的態度를가지고 이미內務省關係 二千萬圓農林省關係 一로 其推移는非常히 重大視되여잇다 그러나目下傳하는 三千萬圓이안이라 地方財政補整交付金 情勢에 鑑하야當初의不遜的態度를고처 多少追加豫算을 提出하 千萬圓計三千萬圓의 追加豫算을 提出할意向이 나타나게되엿슴으 이안이고는事實上反對한다는데政友會는依然强硬한態度를갖고잇다

『이어마ー크』
이어마크(Ear-mark) 英語로이어는 귀 마크는 記號 即 귀에박은記號란말이다 이術語의語源은 原始 放牧時代에 잇서他人으로부터 마른羊을 自己의羊과區別하기爲하야 귀에 부친記號로부터 온말이다 아직國際金融의用語로서定義이업스나 平通使用되는意味는自所在를變치안코 所有權을移動하는것이다 그러나이것만으로는 語義를明確히 把握할수업다 于先撥術的意義으로 國際間에는 相互 貸借關係가 잇고 其決濟는 金으로하게되다 그리고 그金은 大體中央銀行又는 政府手中에 集積되여잇는實狀을알지안호면안된다어떤 國家가 不遠해서 金의必要가잇스리라고 豫想할境遇 又는 相對國에 不安이잇슬念慮가잇슬時에는 自國이 其相對國에 債權이잇다고하면 그것을換金하고 債權이업드라도他의方法(例하면크레디트設定과如한)에依하야 相對國이所有한 金을自國計算으로 移轉하는方法을 採用한다 그때 直時 배에시러오면 金의移動이되나金塊의所在場所는變치안코 다만所有權만을移轉하면 그것이곳『이어마크』이다 本紙에 使用된『이어마크』라는意味는 救濟費中에서軍事費로돌리자는것이다

衆議院本會議
【電通東京電話】二十五日衆議院本會議는 午後一時二十分開會質問에入하야 山道襄一氏(國同)登壇 國防費는 不遠한將來에 縮限할可能性이업는가 또가까운將來에國防費가益益增加될境遇에는 其財源을產業方面에서 求하기爲하야 政府는 根本的으로稅制整理를 實施하야 產業을振興케할意思가 업는가 昭和十年度豫算에잇서 時局匡救費를 업센理由는必要가업다고認定하는까닭인가 또는財源이업는까닭인가 農漁山村及中小商工業者救濟策如何 廣田外相은 對中外交에自身出馬할決心을갓고잇다는것은 事實인가 滿洲國의幣制等에對하야 例의速射砲的質問을 行한바(中略)

高橋藏相 日本의對滿國策은日滿中蘇雙方間에 不可侵條約이締結되는狀態까지 가지안흐면안된다 이러한見地에서滿洲에對한 日本人의商業이便利上滿洲及中國의 國情을無視하고多年의숙한貨幣本位를 變更해서는 안되다

貿易躍進恩惠는 資本家만享受
華族制廢止論樞府改革論等
松谷與次郎氏(第一)一矢

後藤內相 時局匡救事業實施는相當한效果를擧하고잇다 其實施에當하야 官公吏間에 官紀、綱紀肅正의事實이잇는것은自己도 遺憾으로녀기는바 充分注意하겟다 地方財政의整頓에對하여는 考究中이다

廣田外相 日本의外交는 一切正義에基하여왓스나 그것이往往誤解되는것은 遺憾이나 漸次內外가모도理解하게되는것은 깁부다 余는恒常國民의 信賴에副하도록 努力하고잇다 過日의演說도 이런意味에서하엿다 따라萬若나의演說이 單純히外交辭令에 끈친다고하면 余는一人國民의信賴를 背反하게될것이다

라고答하매 山道君自席으로부터 政府의答辯에는 滿足할수업다고 述하고質問을 끗마첫다

松谷與二郎(第一)登壇 今日의非常時局克服에는 資本主義經濟의修正에잇다 即農村疲弊의根本原因은負債의 重壓에잇다그런데政府는 此에對하야무엇을하고잇는냐하면 昭和七年負債整理組合法을 作成하야五個年間에二億圓을 融資하기로決定하엿다 그러나 農村의負債는 六十億圓에達한다 此에對하야僅二億圓의 融資로解決할수잇다는것은 非常識의極致이다政府는이것으로 充分하다고생각하는가 首相과의 農相의答辯을求한다 다음에輸出貿易인데 日本商品은 各國에서排擊을밧고잇다 各國의 貿易狀況을 數字를드러說明한다 이때부터議場은漸次 憤氣를띄게되여 退場하는者가만타 松谷氏말을니여 日本商品排斥裡面에는 日本貿易의 躍進이다 이躍進은 實로應賀할것이나 其裏面에는 生產費低下를 爲하야 勞働賃銀의 引下勞働時間의 延長等勞働者에 對한 犧牲이잇다 我國貿易躍進의恩惠를享受하는者는 資本家뿐으로勞働者는 도리혀 苦痛을밧고잇다 資本主義經濟에 一大修正을 要할것이라는 것은바야흐로 輿論이되여잇다 이러한意味에서 重要產業의統制經濟化에對하야 高橋藏相은어떠케생각하는가例하면 鐵道가國有로되여 良好한成績을擧하고잇는데따라 海運業도國有로할생각은업는가 또電信電話가國有인것과同樣으로 電力事業을國有로할생각은업는가 이라고演說을進行하고다음 華族制度의 廢止論까지내노아 樞密院은養老院이라고한다 모름직이 此를改革하야所用업는 老人은勇退식히고 西園寺公과如한人物을 樞密院의一員으로하야 樞密院으로하야금事實上 廢止케할것이다 이點을岡田首相은엇더케생각하는가 또帝人事件에關聯하야 人權蹂躪問題가 論議되여잇는今日의司法組織에缺陷이잇는것이라고否般에亘하야 質問하고降壇한즉 答辯키爲하야 岡田首相登壇 資本家와勞働者地主와 小作人과의 相互協力에依하야 產業의振興을 企圖할수잇다고생각한다 그以上匡正한것은匡正할것이라고생각하는 海運電力其他事業의 國有는생각하지안는다 華族制度의廢止에對하야도 그러케생각안는다

山崎農相 政府는負債整理組合의運用에留意하고 成果를드러갈생각으로現在의法律을 變更할생각은업다 今日까지效果가업는것은組合法의 主旨가不徹底키때문이다

小原法相 司法制度上의質問에對하야는目下司法制度調査會에서研究이다

町田商相 經濟機構를根本的으로改革한다는說에는同意할수업다

此로써松谷氏質問을 끗막고 苦田均氏(政)登壇 一、昨年五月뿌라질移民制限法案이我移民事業에致命的打擊을與하엿다 廣田外相으로부터其經過를公表하기바란다 一、日蘭會商은六個月의日字를費하엿스나 何等所得이업섯다 此는經濟外交에對한政府의熱意가不足하기때문이다 在外大公使、商務官領事等의 數는英國은我國의四倍米國은三、三倍伊太利은七、三倍海軍의五、五、三比率에比較하야 帝國政府는其平和的機關의 劣勢比率을어떠케보고잇는가 最近十數名의大公使를糾合하야廣田外相의諮問機關을 設하엿는데 大公使를大擧召還으로撤回해가지고 海外에서外交의活躍이될수잇슬가 一、昭和十年度에잇서外交施設에關한經費를百萬圓增加한데 對하야國防費는 九千萬圓增加하엿다 이것으로廣田外交를完成할수잇는가 一、中國의疲弊는米國의政策에依하는銀의流出때문이다 日貨排斥도其重大한原因이다米國은石油問題에 對하야日本에注意를喚起하여왓스나 日本도米國에銀問題에對하야 注意를喚起하는것이어떠한가 一、滿蘇國境에中立地帶를設할생각은업는가 或은不侵略條約을締結할생각은업는가 라고述한다음町田商相에對하야 在外通商事務를總括하기爲하야獨立한一省을設할생각은업는가 質問하고 다시岡田首相에게華府條約廢棄後의 對策에確信이잇는가 그謹嚴한口調로써 述하고降壇할때政民兩派는 拍手를보낸다 廣田外相 짜정外交界出身이라고 述하매 政友會側으로부터『無禮』라고엉端하자 外相은조용히드르라고答하매 政友側卓子를두다리며떠든다 그때織田議長은外相에게 注意를促한다 廣田外相 苦田君이나의생각을그대로말하엿슴으로 짜정外交界出身이라고 感激하야한것이바 無禮라고는생각지안는다 고述한後苦田氏의 質問에對하야 고答햇스나苦田氏自席에서『再質問을다르든機會로미룬다』고述하고 質問을끗막고 午後六時二十四分散會하엿다

只今까지情勢론 解散안될듯
民政黨首腦部의觀測

【電通東京電話】民政黨은本會議에잇서論戰의 經過를보아 黨首腦部는 政友會는 臨時議會에서너무지나치게하엿슴으로 今回는그再論임으로 全然氣勢가 오르지안는다 그러나今後가장 發展性이잇는것은 爆彈動議의뒤處理로此는 當然豫算總會에서 論議의中心이될것임으로 民政黨도注意치안흐면 안되다 또床次遞相의 綱紀問題는 山口氏의 演說其自體가 評判이납부고 黨內部의 內紛發現에不過함으로 事件其自體의 內容은 큰發展性이 업스나 다만이것이 導火線이되여 政友會의分裂까지 發展될지도 알수업슴으로其推移는 政治的으로相當히 重大하리라고 稱하나何如튼今後相當한 波瀾은잇스드라도 突發事件이 이러나지안는以上只今까지의 情勢는 解散까지進展되지는안흘것이다라고 觀測하고잇다

키로프事件의波動 (1)
暗殺團處刑과 지노비에프
洪陽明

去十二月一日『레닌그라드』의 스몰르니會館에서 蘇聯共產黨 中央委員의 一人이오『레닌그라드』쏘베트議長인『세르게이 미로노비치、키로프』가 暗殺된事件은、蘇聯의 最高幹部로서蘇聯邦內에서 公然한暗殺의 犧牲이된 첫事件으로서 蘇聯國內에잇서큰衝動을 이르킨것은 말할것도업거니와 그波紋은 널니隣接한歐洲各國에 밋처 嚴酷한批評의 資料가되고잇다。蘇聯邦이생긴以後에蘇聯의 重要分子로서暗殺의 犧牲이된事件은 一九二三年『로잔느』會議에 出席하엿든『보롭스키』가 白系分子에게 瑞西에서暗殺된것以外에는國內에서는 처음일이오 또한『키로프』는蘇聯의 一支柱로서『스타린』의後任者로 指稱되는重要人物이니만큼 그衝動은 昨年가을의『마르세이』의兇變에지지안으리만큼 世界的으로컷든것이다

◇

그러나이事件 自體보담도이事件에關聯한 暗殺團員『니콜라에프』外十三人이 去月二十八日레닌그라드에잇는 蘇聯最高法院軍事法廷에서 銃殺刑의言渡를밧어 言渡直後에一齊銃殺되자이번에는 남의일에 興奮잘하는歐洲의各國新聞은筆鋒을一齊히整齊하야『暗黑政治의나라!』『虐殺政權』等의 凄然한文句로蘇聯政府의 恐怖政策을非難하기始作하얏다。엇던新聞에는 銃殺된數가 百二十一名이라고하고 엇던新聞의『子』餘名이 넘는다고까지誇張하는等等『人道問題』를 끄러내기始作한것이다。그러나事件은 이에끄치지안코 다시擴大되야 一九二六年以來 트로츠키와합께『新反對派』의指旬을꼬히엿든黨中央委員會에서逐出되고結局에는平黨員의資格까지剝奪當한『볼쉬비키』의 長老라고할『지노비에프』『카메네프』와및十餘名의 有力한黨內分子에미처 前記暗殺團員들을使嗾하얏다는嫌疑로레닌그라드의最高法院軍事法廷에서 最近지노비에프는十年의禁錮刑을、카메네프는五年의禁錮刑을밧게되자이번에는『共產黨의骨肉相爭』『共產黨의基礎動搖!』等等의文句로 이事件을報道하얏다。『스타린』코ー스와 衝突되야 黨에서除名되고 現在海外에放浪하고잇는『레온・트로츠키』와 함께新反對派의 一方의巨頭일뿐안이라 一九一七年『볼쉬비키』革命當時까지는 黨聯으로보아現在의蘇聯의어ㄴ 指導者보담도『레닌』의 가장짓가운同伴者요『露西亞共產黨史』의著者요、革命後에잇서서는 一九二六年그가 黨中央委員會政治局에서放逐되기까지는『레닌그라드』쏘베트議長共和國防禦委員會議長、무엇보담도、世界볼쉬비키化運動의 總本營인『코민테른』(通稱第三인터내슌날 國際共產黨)의빗나는議長으로서 全世界資本主義國家咀呪의 標的이되엿든人物인만큼 지노비에프事件은一層 蘇聯邦에對한 各樣各樣의物論을惹起케한것이다

◇

『카메네프』도勿論『지노비에프』에지지안을만한 黨에있어서의 人物임은 周知되는바이니 그는亦是一九〇七年以來의 볼쉬비키의 長老로莫斯科쏘베트議長蘇聯共產黨中央委員의一人人民委員會副議長勞働國防人民委員會議長等의重職을가젓다가一九二六年 지노비에프事件에關聯하야 黨中央委員會에서除名되고 그의陳謝로 黨에서除名되는것만은 僥倖하얏스나 依然『지노비에프』等과함께『레닌그라드』派乃至『新反對派』의一人으로指摘되여온것이다 이러한 『키로프』事件을中心으로한 一聯의暗殺、銃殺、禁錮事件은、元來가 新聞通信에對한統制가 徹底한 共產黨獨裁下의蘇聯邦의일인데 加하야 그報道者乃至 批評者의 立場 乃至見解의 相異에 依하야 各色으로 染色되야 海外에傳播되는만콤 이곳에서는 그眞狀을알기가 當히困難한일이 되여잇다 그러나 이事件에對한 斷片的인 報道는 本紙에서도 若干報道한바잇슴으로 이에나는 最近에到着된 外紙의報道와評論을 綜合하야 이事件의經過및 그 歷史的意義를 一瞥 報道者의立場에서 敍述論評코저하는바이다

…(繼續)…

夕刊後의市況 廿五日

東京短期

	後引	高値	低値
東新	一三九五〇	一四〇三〇	一三九四〇
日產	一〇三一〇	一〇三三〇	一〇三一〇

橫濱生糸後引

當限	六三一〇〇
先限	六四六〇〇

福井人絹後引

當限	八〇九〇
先限	七五七〇

大阪著名問屋案內

NMI管樂器

最古ノ歷史ヲ誇ル!!
名聲製產ニヨル安價提供!!!
當業者に限り卸型錄呈
ナカキオルガン・軍隊ラッパ
シレホギター・ハーモニカ
製造卸

大阪市南區日本橋筋四丁目
中井樂器店
電戎五一二三番

新型コンパクト各種豐富
化粧刷毛
化粧フェスパフ 千
樂屋用化粧品
新形コンパクト
製造元
カタログ進呈
おきな本舖
古澤榮七商店
大阪市東區南久寶寺町二丁目七〇
電話船場四八八七番

少資本으로한 便利
其日부터容易히장사가된다
(가다로그進呈)
고무活字及各種고무印
고무活字 고무活字 製造元
大阪市南區鰻谷屋町六八
吉川商店
電話南三二〇九番・振替大阪五五九一
當店에ゴム印名判을組販하야 即賣可能 到處에서 大大好評 賣行多大

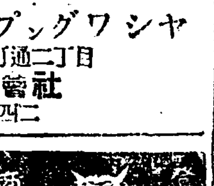

(商報送呈)
各種スプリング・スプリングワッシャ
大阪市南區內安堂寺町通二丁目
山添發條株式會社
電話代表東六六四二

流行 袋物類製造卸
大阪市東區博勞町二丁目
福本又七兵衛商店
電話船場二〇三五番
(商報送呈)

外用全能藥
不可飮
주의 류마치스・神經痛 데인・打撲傷・類處傷
商標 登錄
主治効能
데인데、베인데、打撲傷、痔、루이마치스、神經痛、冷氣、肩臂痛、凍傷、말은옴、우종、齒痛、害虫의刺傷
定價 二十錢 三十錢 五十錢 壹圓
本舖 大阪市高麗橋詰町 福井對開堂
振替大阪四九九番
全國各藥店에잇습니다

オリムピア 蓄音器

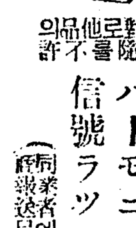

網羅對品追隨を許さず
蓄音器 ハーモニカ 信號ラッパ
(同業者에商報送呈)
製造專門卸
大阪西區新町南通四ノ六
吉川樂器店
電話新町三二九四番

相場表進呈

アカツキ票 ツキヒ票 アサヒ票 足袋製造所謹製
運動靴
『ヒノデ』マーク
賣リヨキ『廉價品』
代理店募集
大阪市浪速區櫻川二丁目
山田商店

世界で一番良い
萬力作業服

生地見本及カタログ送呈
大阪市新田橋通
總代理 太平商會

捻子鋲ト機械工具
工業用 自動車用 諸材料一式
製作卸
(商品送呈)
福住商店
大阪市港區市岡通り三ノ二
電話西五二七五番

卅六日부터夜間에만 四日間(午後七時開演)
料金 階上 六十錢 四十錢 階下 三十錢
◆新舞臺春期公演 第一週
李雲芳作
青年 全四幕
◆幕間 全員總出演 스케치 獨唱
◆幕間映畫
◆RKO特作日本版 午後一時부터……二十八日까지
사랑의嗚咽
칼사린・헵번孃 쫀・바리모어氏 主演
果然白熱的絶讚이날카롭다。이名篇의鑑賞은不過三日間 絶對延期하지안슴니다
◆RKO特作日本版
死線突破
東活特作 大學のイーグル前篇
二月三日부터 舊正月特選興行 每日三回興行
◆파라마운트超特作日本版 絢爛한殺人 最後의一人
POL特作全發聲 浪子의一生
朝鮮第一映畫殿堂
團成社
電光 九五七

當ル卅三日特別大公開
轟然巨彈發射!! 待望の名篇突如新春第六週の巨彈大公開!!
大新興キネマが輝然として全世界映畫界に警鐘を鳴らす稀有の華麗篇 帝王篇!!
新興キネマ超豪級現代劇
サンデー毎日連載
原作 中野實 脚色 吉村廉 巨匠 內田吐夢
熱風 全拾三卷
小杉勇、高津慶子 主演
島耕二、池雜子(入社第一回)岡讓二
大都市の粉飾せられた影と光の中 宇街に立てる若者の不屈の鐵腕は 熱風となって奇離な運命に飛びいどんで行く!其の背後に涙の微笑もらす乙女の紅ざす頰からもれる囁き!!
新興キネマ時代劇超特作
雄篇『富士』前篇
原作 村上浪六 監督 村田正雄
地獄往來 全拾卷
小金井勝、花房銀子
米國コロンビア特作
漫畫 ピアノ昇天 全壹卷
龍本舍五〇 水標町
中央館

第五十九期末 貸借對照表
昭和九年十二月三十一日現在

資產(借方)	金額
現金及預ケ金勘定	[illegible]
現金	[illegible]
預ケ金	[illegible]
(內朝鮮總督ノ指定シタル銀行ヘノ預ケ金)	[illegible]
有價證券勘定	[illegible]
國債	[illegible]
(內手許有高)	[illegible]
地方債	[illegible]
社債	[illegible]
株式	[illegible]
割引手形勘定	[illegible]
商業手形	[illegible]
荷付爲替手形	[illegible]
貸付金勘定	[illegible]
手形貸付	[illegible]
證書貸付	[illegible]
當座貸越	[illegible]
他店貸	[illegible]
支拂承諾見返	[illegible]
假拂金	[illegible]
動產不動產勘定	[illegible]
營業用土地	[illegible]
建物什器	[illegible]
所有動產不動產	[illegible]
株主勘定	[illegible]
拂込未濟資本金	[illegible]
合計	[illegible]

負債(貸方)	金額
預金勘定	[illegible]
當座預金	[illegible]
特別當座預金	[illegible]
通知預金	[illegible]
定期預金	[illegible]
別段預金	[illegible]
借用金勘定	[illegible]
特別借入金	[illegible]
借入金	[illegible]
他店借	[illegible]
支拂送金爲替	[illegible]
未拂承諾	[illegible]
假受金	[illegible]
雜勘定	[illegible]
未拂配當金	[illegible]
未經過割引料其他	[illegible]
預金利子諸稅	[illegible]
株主勘定	[illegible]
資本金	[illegible]
法定準備金	[illegible]
別途積立金	[illegible]
當期利益金	[illegible]
職員退職慰勞基金	[illegible]
(內前期繰越金)	[illegible]
合計	[illegible]

昭和十年一月
株式會社 漢城銀行

二十四名만起訴하고 三十五名은不日釋放
남은五名도수明中에는收容
新建設社事件一段落

【全州支局電話】「카프」의멤버ー와 및 그의파동을 망라하야 표면 「신건설」(新建設)이라는 한편연극운동단체를 조직하여가지고 내면으로는 연극을 수단으로 한 지하운동을 획책하다가 그것이 전북경찰부에 탐지한바 되여 다수좌익문사와 연극 배우등을 검거취조 하여온 루보한바 어니와 지난십사일에는 서류만을의선 전주지방법원 검사국으로 넘기엇고 동일은두명만을 전주형무소에 수용하엿는데 그후검사의 손으로 피의자들을 일일히 취조하야 분산적으로 기소수용한것이 이십사일까지에 십구명이엇고 나머지다섯명도 금명간에수용하게되엿다 그리고총검속자오십구명가운데전기 이십사명을 제한삼십오명은 분리유지한전주, 리리(裡里), 정읍(井邑) 임실(任實) 장수(長水) 남원(南原)등경찰서로 부터 석방할려이다그리고 기소된자의 씨명은다음과갓다

▲李箕永 ▲羅雄 ▲宋武鉉 ▲韓秉道 ▲朴英熙 ▲權景完 ▲金幽影 ▲白鐵 ▲鄭靑山 ▲洪九 ▲全平 湯孝植 ▲秋赤陽 ▲韓雪野 ▲張炳昌 ▲宋影 ▲金 旭 ▲李東珪 ▲朴完植 ▲尹基鼎 ▲李相天 ▲金鋼甲 ▲李甲基(外一名)

駐在所서取調밧든 老人이人事不省
家族에게引渡되자곳絶命
松禾警察管內怪事

【黃州支局電話】황해도송화군풍리면세진리(松禾郡豐里面細眞里)주재소의 순사부장전정부(熊田正夫)(三)와 순사강찬형(姜贊亨)(二)은이십사일오전칠시경동면신촌리(新村里)륙백오십사번지조번제(曹蕃濟)(六)를 불러다가 채권채무에관한사건으로 취조중 돌연 전기 조번제로인이 혼수상태에 빠젓다 이에전기 순사부장과 순사는당황하야 그의족하되는 조준래(曹駿來)를불러 그로인을 인도하여 고(부근음식점 윤영신(尹永信)방에 뉘이고 송화읍내공의 오두후(吳斗厚)씨를 청하여응급수당을 하엿스나 동오전 십시반에 절명하여버렷다 이보고를밧든 송화경찰서에서는 국분(國分) 서장이하 사법주임등이출장하여 조사하는 한편이십오일 오전십시경에는 송화검사분국에서 중서(中西)감독 서기가 공의를 대동하고 나와서 시체를 해부하엿다 이에대하여 공의는 해부결과 는자세히말할수는업스나 머리를상한결과 리(腦)에 전부터혹같이 잇는것이발견되엿소 하고말하엿고국분서장은 사건이 내부하에 관한것임으로 아직무어라고 말할수업소 취조는 검사국에서 직접하는터인데 만히책임이 내게잇다면나도올론 책임잇슬것인데 사건은 조후 책임잇게 처리될것입니다 고말하엿다 사건에 대하야 이곳사람들은비상히 긴장하여 사건의결말이어떠케 될것인가를 극히 주목하고잇다

開城에大火 五戶가全半燒
金鐺찻다八十老燒死

【開城支局電話】이십오일오후다섯시경에 개성부내에서 제일번화한거리인 대화정(大和町) 조일려관(朝日旅館)에서 불이나서 객실사십여개가 잇는큰건물인 동려관을전소식이고 이웃집 삼사호를반소식이다음동여섯시에진화하엿는데이소동중에려관주인김학중(金學重)씨의 대고모(大姑母)인 김씨라는 팔십세된로인이 금비녀를불난방안에 빠트리고 차지려드러간다음 나오든것을 보지못한채로질식되엿는데 피해 탁죽은듯이 추측되며 원인과손해는 방금조사중인데 아즉추측으로도 수만원되리라한다

飢寒同胞爲하야 同情花를販賣

【金泉】대한치위를 전후하야 작금의혹한은 금년에들어서 처음되는혹한으로 남의집 추녀미틀의지하고 도라다니는룸펜들은 이무서운폭위에 생명이 희생되는자가 속출하는참상이야동정의눈물을 금할수업는참상인데 [illegible] 생도들은 [illegible] 길에다처오는냉절을타식하며 귀아선상에서 먹지못하고 모진치위에 떨고잇는 불상한형제를 위하야지난이십삼일부터찰을어일듯한삭풍한설의치위도 불고하고 전사와가튼어떤이들이 가로에 헤매며 꼿을사하고 예정하는 동족에의 결정에에서 눈보라치는 치위도내모른다는듯이 꼿팔기에 열중하는 그들의활동은 일반의 감탄을바이라고한다

新義州商店街 四戶를燒失
損害總額約六萬圓

【新義州支局電話】이십오일오전령시 신의주의제일번화한곳인 상반정(常盤町)에서 화재가잇서 손해륙만원이나되얏다 전소된상점은 동정칠정목 촌안(村岸)오복점 정상도기점(井上陶器店)등도합사호이다 신의주소방조에서 총출동하야 오전두시에야 겨우진화하얏다 원인은촌안오복점에서 출화한듯하나 미상하야 방금조사중이다

十年判決바든 姜進服役

치안유지법위반으로지난번에경성지방법원에서 징역십년의 판결을 바든로서아 출생공산주의 운동의 거두강진 (姜進)은상고권을포기하고복역하기로결정하엿다한다

注射는醫師를 昨夜에留置
解剖結果는過失인듯
世專病院의怪死事件

이십사일오전열시삼십분경에시외연희면신촌리(延禧面新村里)팔십팔번지신이호에 거주하는 조선우선회사(朝鮮郵船會社)의회부윤경주(尹慶周)가 전신이가려운병으로 시내세부란스병원(世富蘭偲病院)에서외과담임의사로 들려씨에게 위양(胃瘍)으로 진단을바든뒤에 조수인 의사강영길(姜永吉)씨가 명문에 주사를놋다 때인뒤에 꼿괴사를 한사건은이것이 과실치사인가 아닌가를알기위하야 성대병원에서 성대(城大) 좌등교수(佐藤敎授)의집도로시체를해부케되여 동일 오후다섯시경에끗낫다 그결과는 아직정식으로 발표는안되엇지마는본정서사법계에서는 전긔의사 강영길씨를꼿류치하고 취조를계속하고 잇는데해부결과가 과실치사인것은 거이판정된모양이다

契約書僞造한 樓主를送局

【元山】창기의생혈을흡취하든동옹협마로일음 원산부록정이십오번지 (元山綠町二五)유곽 관월루(觀月樓)의포주하순도(河順德)(三七)는작년도에도 농촌에서 십사세된처녀를 유괴하야 매음을식히다가 경찰에발각되여 벌금오십원에 처한일이 잇섯거니와 이번에는 경상남도 밀양(密陽)에서 김갑순(金甲順)(二三)을전채백오십원에사가지고 그의무지를 리용하야 삼백원의계약증서를 작성하얏던바 저번원산서에 탐문된바되여동서에서 엄중취조를 마치고 지난이십사일에 일건서류와 함께 사문서위조사기(私文書僞造詐欺)로 원산경사분국에 송치되엿다고한다

京城府廳에 庶務課新設

떼단과떼단이 거듭생겨일시세상의 이목을 번거로히하든 경성부청의 제도개혁과 서무계를 합하야 서무과(庶務課)를 신설하고 현내무계장(內務係長) [illegible]씨가임명되고 동시에 기계장겸무를 피명되엿스며 기타부서의세무도 작정되야 경성부는신춘벽두 저년의구폐를 제거할사무와제도의 개혁을함께 보히엿다

驛員의六歲貴童兒 汽動車에轢死
事故頻繁한普光里

이십오일 오후령시삼십분에 경성역을떠나경원선련천(漣川)으로가는긔동차가 시외한지면보광리(漢芝面普光里)어구를지나갈때 돌연히 어린아이가뛰여들어 무참히치여죽엇는데 조사한결과 그애기는 동리일백삼십번지에사는 서빙고(西氷庫)정거장역부로잇는 신재형(申在衡)의아들 상의(上儀)(六)로두개골이 깨저즉사하얏다 이번사고난 지점부근은 이와가튼사고가 자조나는곳으로 벌서사오차의 사고를 이르켯는데 원인은아이들이 긔동차오는소리를듯고자 궤도에귀를대고 엎되는일이잇서 작난에팔리다가 그럼사고를 내이는모양이라한다

少女까지四家族 亂刺致死後放火
세가족은즉사、딸도빈사상태
江界郡下慘酷한犯罪

【新義州支局特電】이십오일 오전한시경에 평북강계군전천면중암동(江界郡前川面仲岩洞)백리범(白利範)(三)의집에서 불이나서 무섭게타므로 동리사람들이 발견하고 급히쫏차가서 불을끄고자들어가본즉 주인백리범과 그의처김봉진(金鳳珍)(二七)과 그의장녀용해(容海)(二)와 주인의셋째딸생귀(生貴)(一)등 도합네명이 전부어떤자에게서 예리한칼로 참살되여잇섯다 그중에녀자와 생귀는조금생명이잇섯다 이급보를밧고 전천경찰서사법주임이하가 출동하야 조사중이다

◇昨夜의 女子籠球(상은입장식 하는백열된경기광경)

激戰!單一點差로 培花校서첫優勝
同德校軍奮戰끗테含淚惜敗
昨夜의華麗한女子籠球大會

녀성조선(女性朝鮮)의 정예를동원시켜 반도롱구(籠球)팬의 대망아래열리는제일회전조선녀자중등학교롱구대회(全朝鮮女子中等學校籠球大會)는 드디여 이십오일밤일곱시부터 종로청년회운동실에서 화려하게막을열엇다 모교의 명예를두어개에진 녀용사들 의충천한의기는 개전전부터 장내를흥분된 분위긔(雰圍氣)속에 합부차게하엿다 이밤에 경쾌한『유니폼』을 가추운 선수들의 숙련된묘기를 보려고 모여드는 관중은 정각전부터 초만원의 성황을이루엇다

정각에 선수일동이 입장한후 회장의아편셜라는교창이 개회를선언하고 뒤니어부회장 김활란(金活蘭)박사로부터

조선의 체육계를도라보면 남자스포ー츠계와녀자스포ー츠계의 차이가 너머도심함을늣깁니다 좀더나아가 세계의 체육계를본다면 남자는 벌서세계적무대에서활약을 하고잇지만 우리녀자계만은 아직도 그런정도에이르지못한것을 유감으로 생각합니다 다 이에우리는 배웅에기초가되는 체육을장녀하는의미에서 제일회 녀자중등학교 롱구대회를 개최한것입니다 오늘 이자리에 참가하신선수 제군은 승부보다드 친목을의미하는 건전한분투를바랍니다

라는의미의 개회사가끗난다음 선수일동을 대표하야 배화녀고보의 리능전(李能全)양의 선서가잇고 선수일동과 밋역원들의 긔념촬영이끗나자 배화녀고 대정신녀교의 제일회전으로부터 경기의 첫막이 열리엇다 열전도열전! 이를악물고 분투하는모양은 마장관중으로 하여금 감격에넘처흐르게 하엿다 때때로 관중으로부터 보내는박수와환호성은 장내가떠나갈듯 하엿다 이리하야 제일전에는아기자기한접전끗테 배화(培花)군이 이겨서부전일승의 동덕(同德)과 최후결승에드러가 근래희유의 열전끗테 소정시간삼십이분까지에 승패를결치못하고 연장전(延長戰)에서 원한의한점차로 동덕(同德)이 분패하니 기념할제일회대회의우승권은배화(培花)군에게돌히빗나고야마럿다 이리하야 회장『아펀셜라』교장으로부터 우승(優勝)방패와밋 본사기증의 우승배(優勝盃)를수여하니 이로서리회전문주최의동대회는성황리에종막하엿다

培花18(9…8 9…0)8貞信

【第一次】同七時三十六分부터 田盛鎭 李惠逢兩代審判아래開始된바 結局十八對8로培花女高勝

(게임二十二分間)

【前半】開戰劈頭에培花金希連의野投로첫꼴을어더 好調를보이며 李潤淑의짭프숏과 金希連의自由投로기조케 골인되여 四分에5…〇으로培花리ー드하다 이에貞信猶然히連襲하야 高順愛連달아得點하나5…4로스코어는 接近하다이로부터께임은極度로緊潤味를띄워一씨ー소ー께임을展開하야前半은9…8로 培花저윽히리ー드한채다임업피다

【後半】接戰또接戰!前半에一點을리ー드한培花依然히 優勢를보이며 文信愛, 金希連의勇躍으로 五分에13…8로培花優勝리ー드한後 四分間은兩軍得點업시 熱戰을거듭할뿐이드니 十五分에培花李潤淑의로ー숏골인되여18…8로貞信女校敗恨의눈물을머금엇다

【培花】	後	前	反
F金希連	5	3	2
F文昌德	0	0	0
F李淑禮	2	0	1
C李潤淑	0	2	3
G吳丁順	0	0	2
G李能全	0	0	1
G文信愛	2	4	1
	9	9	10

反	前	後	【貞信】
0	1	0	崔大福F
2	6	0	高順愛F
1	1	0	金又蓮C
0	0	0	金鎭七G
2	0	0	裵露松G
1	0	0	吳信誠G
1	0	0	李仁淳G
7	8	0	

培花21(6…5 8…11 7…4)20同德

培花女高普對 同德女高普決勝戰

【第二次】은 同九時七分부터 金振秀 李惠逢兩氏審判아래開始된바 結局二十一對二十으로 培花勝

(게임四十二分間)

【前半】開戰三分까지莫上莫下하드니 培花李淑禮、吳丁順自由投로勝利하야2…0으로 培花리ー드한後 또다시李潤淑의野投로4…0 培花리ー드하니 七分에同德金長紅의『롱숏』과徐寶花의自由投로 4…3되고 兩軍의防禦陣은서로得點을許치안코 五分間接戰다가 十六分에培花李能全의自由投와李淑禮의 罷直下숏으로 7…3 培花依然히리ー드하다、十七分에 同德許菊自由投로一點을挽回하엿金貞으로 7…4되채다임되다

【後半】前半에不振하든 同德軍은 二分에尹完姬、徐寶花連二次自由投로得點하니7…5로戰况은 白熱化하야 四分에培花李淑禮의 짭프숏으로9…5되엿다가 同德尹完姬의徹速한活躍으로 10…9 同德리ー드하다 七分에培花吳丁順敵陣을뚤코 突入하야짭프숏하니 11…10培花리ー드、이로부터 一進一退莫上莫下되기를數次거듭하며 아기자기한激戰은 滿場觀衆을陶醉境에이르게하엿다 五分을남기고13…12로培花一點을리ー드하얏다가十三分에 同德徐寶花의自由投로13…13도同點되다 十五分에同德尹完姬의 長投成功으로15…13同德리ー드、이에培花文信愛、金仁順의自由投로15…15로同點되니 타임업되여 延長戰에드러가 同德徐寶花自由投로16…17同德리ー드、이때에同德은 멤버不足으로四名이對戰케되엿스나 戰勢는如前히伯仲하드니 培花李淑禮의決定的妙投로 드디여 二十一對二十의怨恨스러운 一點差로 同德은淚를머금고 惜敗하엿다

【培花】	前	後	延	反
F金希連	0	2	0	4
F金仁順	0	1	0	2
F李淑禮	3	2	4	2
C李潤淑	2	0	0	3
G吳丁順	1	2	2	3
G李能全	1	0	0	4
G文信愛	0	1	0	0
	7	8	6	18

反	延	前	後	【同德】
2	0	0	2	李一顏F
4	2	0	0	金長紅F
4	0	0	0	李春子C
0	0	9	0	尹完姬G
3	0	0	0	金貞寶G
0	1	0	1	許 菊G
4	1	2	0	徐寶花G
0	0	0	2	金貞順G
17	4	11	5	

梨專靑紅戰 靑軍이得勝
十三對十二로接戰

梨花女專靑紅戰은 金信實、스로버ー넨兩氏審判아래 開始되바十三對十二의一點差로 紅軍惜敗하엿다

【靑軍】	【紅軍】
박도은F	F장영숙
김연덕F	F리운제
김갑희C	C림명순
리순례G	G김운학
홍성모G	G서히장
리각경G	G백득순
박성숙G	F한정옥
최문황G	

新年幸運券 抽籤發表
六等五千人中五百人(五回)

79528	5795	210583	154022	375101	71016	200057	310528
41566	509983	139036	48058	115551	85097	46052	200088
49071	389542	156577	396589	63001	37039	16533	77065
28552	249587	147016	54032	1397	71504	84507	166380
381780	373369	322	377378	356400	44048	159592	159592
104022	36070	111006	224838	364034	90066	35036	118084
41584	15581	368457	142512	394001	151532	7667	333699
134571	109000	30100	113586	80519	370627	17080	143012
347554	56527	170599	62096	383911	52571	91045	232795
306328	160010	37512	87551	14377	64564	384093	202200
78095	145528	151555	45512	90046	91074	24559	13522
241114	83093	291643	385126	56536	308462	51556	103019
346423	45062	1112	56031	168436	501106	308447	31100
397087	146540	65059	107548	5996	375047	52572	397055
103584	87563	62560	251612	58559	116561	395049	53565
339971	70595	117061	138048	60573	133097	138590	169
344229	41524	3	44534	100508	29080	58009	7691
120039	291670	339503	4239	247426	48025	239057	343129
511115	48033	212617	77018	142585	101028	389573	397570
224899	57567	5196	32	306383	402445	61552	74041
5722	10848	362966	3354	116075	130504	5593	7844
113085	90576	74066	66582	139047	66048	306356	38550
100586	108081	152049	109062	147021	503309	93098	51560
30504	158529	24521	394050	138098	51076	25013	141542
103520	49061	20057	77095	139562	23045	1177	375068
138066	281116	22098	20059	91072	106530	353090	151565
10579	392850	143025	333625	106032	157084	109098	279052
39021	134591	117098	179980	159538	78012	50043	49041
82024	400006	285386	53585	20004	179992	400644	110041
13060	60052	46007	52087	132010	130013	264357	60094
12079	40533	116554	314783	52561	37091	131031	87548
300065	13520	393906	110574	400684	202159	143088	100041
78587	25559	57575	42522	18093	105061	35578	335760
212667	295869	51047	295887	24038	364059	279014	289562
24519	112027	7840	118550	23537	26057	501135	329497
362974	74054	253761	79565	54508	222729	57063	116093
9493	62599	104092	43018	145517	398058	88514	151552
139090	75074	103559	91083	67579	66032	403614	361864
366240	33514	402441	377339	150062	52002	72533	80545
114060	337832	105050	264358	5918	108042	160063	13037
375020	50032	306333	139083	344260	69085	347504	20563
140034	114058	502232	355254	327326	52510	85532	1575
279529	87559	137539	140522	401230	111092	25047	141538
93038	371779	80579	7431	105544	63578	245398	79560
268571	1140	17561	93031	112548	152090	29027	335774
147068	204287	375166	71090	114586	44573	144044	112513
73534	321033	1556	506617	23578	151543	156515	310500
13028	24528	81081	9696	501132	86001	31060	56089
82518	249725	160037	23093	1193	26588	103583	279077
361849	204250	158506	76554	379580	231119	316810	62598
331511	9660	284009	36029	264350	100535	115045	83047
100561	45502	158519	154023	398082	925	258072	103007
153677	44522	32576	71086	11547	226928	61099	253710
82564	204225	54533	7412	262284	39030	101033	92502
141054	104080	107591	37501	31064	16050	151057	144533
59020	204202	87529	9609	157051	117001	502255	268579
306377	9070	369553	404241	64590	397553	132002	45097
501120	403042	357450	18005	345316	5173	304244	48549
3185	41035	84590	146592	310517	62571	82590	73523
19027	131578	401898	396153	152018	32580	389577	289570
76546	67527	138012	103047	85024	398530	394061	389593
76002	57527	365177	69550	923	16001	339964	43051
291699	255859	153036	117522				

南大門自動車學校 男女學生募集 改訂學則要二錢送
◆第一實習場(大漢門前) ◆第二實習場 市外各地
校舍 京城府太平通二丁目三六七 電話本局(二)二〇五六

朝鮮日報 京城販賣所 電光二四九番

感氣의安全療法
イマヅミン의服用이第一
「感氣는萬病之源」이라조금이라도放心하야서는무서운結果가납니다。解熱劑를含有한只今까지의感氣藥으로써 一時的으로解熱을식혀서는危險하기짝이업고、大槪그것으로失手한다。가장安全한療法은有名한今津佛瑪博의創製하야解熱劑를조금도含有치안흔イマヅミン을服用하는것이第一이다。本劑는副作用업고熱、頭痛、기침、咽喉痛、鼻塞症、목잠김을조케하고肺炎、喘息等의呼吸器病과神經痛의惡化를豫防한다。全國藥店에有品。

山崎寫眞機店

不老長壽는極難하나 確然히十年은젊어진다
陰萎·生殖器衰弱에 腎氣不足·健忘症에 精力衰微·老衰防止에 貧血諸症·神經衰弱에
補血强精劑 敦益
本劑가世上에頒布되자 海內海外諸人士께서 熱狂的讚辭를보내시며 見效의感謝狀이踏至하는中이올시다
發賣元 壽仁堂藥房

압푼것이 사라잇는 證據라면 나신것은 다민이 奏効한證據이다
タミン
腹痛タミン
大谷藥學博士創製、胃腸에無害한內服鎭痛藥
頭痛은、勿論 齒痛、胃腸痛、月經時下腹痛、神經痛의痛症
腹痛、胃痙攣(癪)食物、
兩劑다二十錢부터·各藥店에잇슴
大阪 北濱 大學目藥本舖 參天堂株式會社

京城 金 金地金銀 分析 賣買 合資會社杉山商會
高價買
京城明治町 合資會社 杉山商會 電話本局七四番

부라온銀
겐노ー고ー루 ゲンノーゴール
만성림질……
한방울의약으로二分間에 효험이낫타난다!
만성고질이되야 늘 재발되여 고통을 밧으시는분은 하로밧비 직접 환부의 림균을 멸살 식히며 조직심부의 병균까지 뿌리를 빼여버리는 부라온銀겐노ー고ー루로 치료하시면 단시일안에 오줌이맑거지며 고름이 개이고 근치됩니다。
普及藥 一圓九十錢 東京市芝區三田通新町 日東製藥合名會社

고무신은거북선
京城東大門外서울고무工社 電光一一五九

新春運 景品附大投賣
クローム側懷中時計16型 クローム側腕卷時計10型
クラウン工業所地方部

半島를振動식힌 즐겁다朝鮮을祝福하세
朝鮮타령 姜弘植
Columbia 콜럼비아레코드

皮膚病花柳病專門
醫學博士 吳元錫
產婆 金奉允
入院隨意 診察
安國네거리·電車停留場前(電光二一三三)

植物ホルモン(홀몬)療法의提唱

劃期的의大創見
延命益壽케하는
生命現象과植物홀몬療法

輓近 醫藥學의長足的進步는、基礎醫學에臨床醫學에、藥理學에、幾多貴重한發見과業蹟을齎來하야、人類를爲하야裨益하는바가測量할수업슬지경이다。그러나、今日如斯한未曾有의進展을하엿다하지만은、醫藥學은아즉開拓해야할許多한分野를未來에남겻다。結核의根本療法、癌의硏究、癩患의殲滅等等、此等戰慄할病患에對한咀呪의聲이地上으로부터消滅될날은언젯가、能히將來에約束된醫藥學의義務이다。

我國의結核死亡者는、年年十餘萬人을算하야、全死亡者의三○%以上은結核에依하는것이다。참무서운일이다。그럼으로朝鮮總督府에서도、今年度부터結核療養所三處를新設하려하지안는가? 그런데結核에對하야서는、直接病菌에作用하야結核菌을殲滅하는藥物은아직發表되지아니하엿다。梅毒에對한살발산、학질에對한金鷄納가는效果를期待할만한藥物은絶無이다。現今肺結核에오로지投與한크레오소ㅣ트가것도、世人이思惟하는것과가치病原菌에作用하는것이아니고、그效果는食事를昂進케하야、榮養狀態를佳良케하야써間接으로病勢를衰退케함에不過한거다。如斯한對症療法이아니면、싸나도리움이、轉地療法가든、自然療法이現在結核療養의手段이되어잇다! 最近外科學의躍進은、肺結核의外科的療法에及하야、肺組織의艾除를試하거니와、아직一般的으로行치아니한다。世上에往往結核撲滅藥이잇다고稱하고、高價를附하야貴重藥인것처럼假裝하고、誇大한宣傳으로써病者를欺瞞하는者잇다한다。如上의言을虛費하야病者의蒙을啓하랴는所以이다。

日本 微生物研究所는國立研究所도아니오、市設機關도아니다。따라서財力이乏少하고、規模도壯大를자랑하기不足하다。그러나、醫、農、藥學의權威를廉하야、國民健康의增進을念願하고眞摯한硏究에從事하는點은、어느누구에比하여서나뒤지지아니할作定이다。

日本微生物研究所는、過般植物홀몬의抽出蒐集에成功하고、此를ネオネオギー라는藥物로創製하야、極度의廉價로市販에도、提供하엿다。吾人은植物홀몬劑의完成은、醫藥學界에서、에포ㅣ크메이킹인創見이라고確信한다。이것은單純한對症藥이아니고、生命現象의根元인細胞에作用하야、諸疾患의治癒機轉을促進하는新藥物이다。

人間生命現象의機構홀몬의藥理的根據에就하야서는以下에略說하리라。

生體 는、퍽複雜한構造、組織을有한것갓지마는、一見複雜을極한構造、組織도、그基本이되는것은、아마非常히簡單한原基形態일것이라는것은、이미紀元前三百年代、아리스토테레스의推斷한바이다。

生活體를構成하는基本이細胞라細胞는原形質과核으로되어、外界의血液淋巴를媒體로하야榮養을攝取하고、機能을營爲하는事實은公知하는바이다。細胞自身이一個의生活體인것은、單一한細胞로된細菌、原生動物따위의存在로써窺知할수가잇다。單細胞生物이라할지라도、生物인以上、外界로부터榮養을攝取하야에네르기ㅣ를만들어、運動하고、呼吸하며、排泄作用을行하고、生殖(分裂)을營爲함은、우리사람과다름이업다。오직사람에잇서서는、大約四百兆라는多數의細胞가、血液이되고、筋肉이되고、骨骼이되며、肺가되고、胃가되고、腸을形成하야、錯雜한生命機轉을保有함에不過한다。微妙錯雜을極한다할지라도、原基形態는細胞에不外하다。吾人이疾病이라고부르는것도要컨대細胞의病患에不外하고、細胞의疲弊障碍로因하야惹起되는現象이라볼것이다。此等事實은、이미獨逸人월효、에依하야細胞病理學으로唱導된것으로、新奇타할것이아니지마는、今日에잇서서도病理學의基礎가되는것이다。

人體 가生命現象을維持하기爲하야서는、홀몬이얼마나重要한지는詳說할必要도업슬것이다。食物을消化하는힘이나、또한精神의發動하는것도모도、細胞의活力에依하는것이오細胞의活力은主로홀몬에依하야생긴다는것은今日의定說이다。

그러면、生體에가장重要한홀몬은무엇이만들어내는가? 今日의科學은이問題에對하야對答하기를、홀몬은細胞原形質에依하야生成分泌되는것이라—하는漠然한想定밧게하지못하다。ex nihilo nihil fit(無에서有를만들수업다)하는것은眞理이다。細胞도또한外界로부터榮養을攝取하야生存을營爲하는것이다。홀몬의原基가될그무엇은、반드시外界로부터攝取하는物質中에잇서야만할것은自明의道理어니와、遺憾이지마는今日의科學은무엇이細胞의作用으로홀몬이되는지를明瞭히說明치못하다。

於是 乎、吾人은한重大한想定을내리랴는者이다。그는、動物의홀몬은植物홀몬으로만들어진다는想定이다。眞理를探索하는者의謙遜을가지고想定한것이라한다。

動物體를形成하는모든部分—毛髮一條라도植物업시는絶對로잇슬수업다。動物이、自體를構成하는榮養이라는것은무엇이나、植物이土壤中에서無機物을攝取하야太陽의에네르기ㅣ를吸收해가지고만든有機物에不過하지안는가。肉食動物이라할지라도그飼料가되는動物은반드시植物을食料로하는것이다。動物홀몬도또한植物中에存在하다고認定치아니할수가업다。

暫時吾人은이것을想定이라하겟다。그러나植物홀몬을抽出하야、이것을人體에應用하면人體의新進代謝를旺盛케하고、榮養을普히어急速한病患을快癒케하는事實은、明白히植物홀몬이人體細胞를衝激하야잠든듯한것을覺醒케하고、病衰한것을蘇生케한다고볼것이아닌가。植物홀몬活用、細胞能動原ネオネオギー는劃期的吾人의精魂을다하야、普及시키고자하는藥物이다!!

나는藥의압잡이노릇은실치마는
이것만은躊躇안코勸하고십다

醫學博士 海軍軍醫大佐 三井圭造

나는元來藥의압잡이노릇은실타。머리를百萬번숙이고옹지라도、效果가薄弱한藥의看板을질머지다는것은나의良心이許諾치아니한다。그러므로나는지금까지이러한일은한번도한일이업다。

그랫스나、이번에나는自進하야藥의압잡이노릇을할생각이낫다。압잡이라하면語弊가잇스나나로하야금넘이알리지안흘수업는藥이나온때문이다。

나의專攻方面은內分泌學인데、가티홀몬을研究하시는醫學方面의분과、植物學에造詣가기푼先生님네가오로지研究에從事하시는日本微生物研究所로부터發表한ネオネオギー라는植物홀몬活用劑이다。첨에創製者로부터이藥의完成을告하고그說明을들엇슬쩍에는、眞實로말이지나는、그말대로는미치지못하엿다。動物試驗成績도너무良好한때문이엇다。그러나생각이잘못이엇든것은그後自己의體驗과近親者에게ネオネオギー를주어서알아본훌륭한成績을보고서깨달앗다。

나는그後로、各種方面에亘하야特히治療를講究하면서一向如意케快復못된虛弱者와病者에게對하야반드시勸하다。그러면어느때고期待以上의成績을어덧다。나의ネオネオギー에對한熱意도요지음은大端히놉하저서사람을對할때마다ネオネオギー의말을끄내는故로남은必然이상하게까지생각하리라고나自身으로도생각한다。그러나나는어데까지나眞摯하다。付託을들어서압잡이노릇을할생각은秋毫만치도업다。自身이信賴하는故로참으로世上의病弱者를爲하는일이라고생각하고勸하는바이다。

이것은누구나알기쉽게簡明하게解說
한것이니健康과長壽를爲해꼭보시압

滯症(慢性胃腸病)不足症(結核諸病)羸瘦貧血(虛弱消瘦形容蒼白)에奏効如神在來强壯藥에失望하신분은꼭試用하시라

新聞紙 나雜誌의廣告欄을보면、第一만흔것이化粧品과藥品의廣告입니다。特히藥의廣告가만하서、이러케만히도만들엇다고놀라지안흘수업슬지경입니다。그럼에도、不拘하고아직도작꾸뒤를이어新藥이라는賣藥이라는등每日가티나옵니다。그中에도胃腸藥과肺病藥、그러고榮養劑라稱하는것이가장만타고생각합니다。

이와가티만흔藥이뒤를이어나타나는것은、非常히조흔듯도하지마는、그러나깁히생각하여보면참말適確한效果를發揮하는藥이라는것이容易히업는때문에、아모리더러더러新發賣될지라도相當한需要가잇다고도할수잇는것이니우리들藥의研究에從事하는者에게도이러한現象은名譽롭지못한일입니다。

日本微生物研究所가發表한、ネオネオギー라는藥物이잇습니다。이藥도또世上一般의藥과同一할것일까요。

日本微生物研究所는、醫、藥、農學의權威者를網羅하는研究所로本研究所의理事되는이는、現在日本藥業界의公職에잇서藥業界의進步와革新을爲하야挺身活動하고잇습니다。國民의健康增進과藥界의革新、이것이研究所의念願입니다。

그런故로、本研究가苦心研究의結果創製한藥物이지마는、그藥效가世上에숨비한藥과同程度의것이면、何必、巨額의廣告費를내가면서新聞雜誌에廣告는안합니다。

우리는 宣傳이란것을싫어합니다。新聞과雜誌에廣告를하는것도ネオネオギー가처음입니다。그것은ネオネオギー만은如何한手段을講하여서라도、世上의、病者와虛弱者에一人이라도만히服用하기를바라는때문입니다。

藥을팔아서、돈이생기면조켓습니다지오。그러나우리는돈이안생겨도조켓습니다。우리는藥의效力을조금이라도滅해서는안된다는생각으로、容器에는完全한防濕裝置를施하엿습니다。또服用者에는無料로檢尿를해드립니다。三六○個의藥을팔아서그것이一圓五十錢의定價는果然高價일까요。世上의胃腸藥이라거나、結核藥이라거나、營養劑와比較해주십시요、우리가利益을眼中에두는지안두는지를아실것입니다。

ネオネオギー는、植物홀몬이라는動物홀몬의根基되는것으로主成分을삼엇습니다。植物홀몬의藥理에就하야는、上欄에조금解說하엿습니다。故로그것을읽으시면잘압니다。

홀몬이라고하면、世人으로서性홀몬을聯想하는傾向이잇지마는性홀몬만이나、홀몬에는만흔種類가잇고人體의疾病은홀몬이는어떠한홀몬의過不足으로因하야生한다고看做하는것입니다。

지금、日本의國運을雙肩에질머지고日夜奮鬪하시는高級知識階級에게는射을맛으신말은新聞에도發表되엇습니다。翁은그때문에、十三貫의體重이十五貫餘가되고、더욱健康하게된니다。그러나、翁이쓰신홀몬注射는非常히高價로、누구든지손쉽게、할수는업슬것입니다。

動物홀몬의根基인植物홀몬(아옥신이라고稱함도可)外에ネオネオギー에는비타민ABCDE를殘留하야配合하엿습니다。更히增血劑도加味하엿습니다。藥效에就하야는今日까지約五千通에지나는禮狀이왓습니다。紙上의發表는고만두지마는、누구서나一回만시어보여드리겟습니다。

左와가튼病者는꼭一次試驗해보시기를希望합니다。

『急慢性胃腸障碍(胃酸過多症、消化不良、食慾不振、胃擴張、胃下垂及설사、便秘、腸內異常醱酵)』『結核性疾患、不足症等全身의衰弱減退』『神經衰弱、糖尿病、脚氣』等外一般陽氣不足症에

全國의藥店에엇지마는、植物홀몬藥은本品뿐인故로、代品을勸하드라도속지마시요。三六○個入約一ヶ月量金一圓五十錢의定價

直接 申込도可、葉書一枚를東京小石川關口大瀧町一三九日本微生物研究所로보내시면送料不要代引便으로急送합니다。朝鮮과滿洲及海外는振替東京五六八一二番으로拂込할것。

無料奉仕
檢尿로健康狀態를測定한다
一瓶에一枚申込書添付

檢尿의目的은・單只疾病原因을明瞭히할뿐아니라・이에依하야自己의現在의健康狀態를알고・爾後의療養指針을삼는데잇습니다。公營의衛生試驗所에서는・一回의檢定料로金七圓餘를徵收하는데・我研究所에서는溷濁・沈澱顯微鏡檢查・其他十六項目에亘하야精密한測定을行하고・게다가全然無料로奉仕한다。

國民健康에寄與하라고懇切히願하는故로한企圖이다。微衷을알아주시옵소서。

購入의注意

植物홀몬劑는ネオネオギー뿐이오代藥은업습니다。三六○個入大瓶約一個月量正價金壹圓五拾錢의奉仕價로全國藥店에서팝니다。但他品과달라卸價가高騰한것인즉品切되엇다는藥店或은他藥을勸하는藥店도잇슬것이니注意하시옵。

代品에속지안키爲하야直接申込을希望히는분께는・創製元에葉書一枚를내면・送料不要・代引便으로急送의便宜를圖謀합니다。

創製元 東京小石川關口大瀧町一三九
日本微生物研究所
電話 牛込 四八三三・四一七四
同 四四八二・○七一五

植物홀몬劑는
ネオネオギー(네오네오기)뿐
代藥은絶無함! 注意를要함

外城、慶上里서도 借地人組合結成
團結抗爭과 法令制定陳情決議
强化하는借地組聯合

【平壤】지주대차지인간에일어나는 항쟁은날이갈사록 백열화하고잇서 평양의중대사회문제로 일반의 관심거가되여잇거니와 외성(外城)차지인 조합이 또조직되여평양차지인 조합연합회의 세포단체가 증가케 되엿는데 동조합에서는 차지인보호에 대한 법령제정을요구하는 진정서를총리대신이외 십팔처에 발송하엿다하며 또한 경상(慶上)차지인조합도 수일전에조직되여 임원까지선거하고 목하평양법원에서 계쟁중에잇는 경상리일백십이번지 지주서상린(徐相麟)이차지인 리용선(李用善)정승환(鄭承煥)등에대한 무리한요구에 대하여 일치단결하여 항쟁을계속한다는 전제하에다음과가튼 사항을 결의실행하게되여 또다시주목을 끌게하고잇다

◇決議事項
一、地料는七錢以上은絕對不應할것
二、組合員이 借地를買收할時에는 組合의決議를要할것
三、地主의無理한行動이有할時는 組合員全體가 一致對抗할것
四、組合費用은 一同負擔할것
五、本組合은 平壤借地人組合聯合會에加入할것
◇
組合長 吳德泳 副組合長兼總務 朴炳哲▲書記 李用善▲評議員 朴燦玉、朴永柱▲金道成▲許于竟▲李燦海▲蔡基善

細窮民의大脅威 再歸熱病猖獗
市民은防疫怠慢非難

【仁川】작년이래 시내 각처에는 재귀열병(再歸熱病)이발생하야작년중 환자삼십륙명에 사망자이명 금년은 발서이병자 이십명에사망이이명으로 전기재귀 열병은「아라리야」나장질부사에 근사 하야 이일만에 열이 점점올하가는병으로 모전문의사의 검진한바에의하면 그는전염병으로 규정된것은아니나 그여세균(細菌)의 작용으로 전염되는것이므로 대단우려 되는 병이라한다 전긔귀열병은 빈민굴에서 성행하는병이라 하야소관서위생주임김병효(金丙孝)씨는부당국에 이에대한 방역을요구하라 하얏스나부에서는법정(法定)전염병이안이므로항목(項目)이업다하야 방역에 등한하므로 할수업시도위생과의 후원을바다 적극방의하리라하나 일반부민은 아모리법적전염병이아니라하야도 칠만부민의 생명을위협하는 전염병에예산이업다는 리유로 방역에등한히하는 부당국에대한불평이가장놉다한다

平壤名物冷麵 十五錢으로引上

【平壤】평양의명물랭면(冷麵)갑이십오전으로올린다——재료등귀로여가십삼전엔도저히영업을계속할수가업다고 전후삼차나 면옥조합에서평양서에진정서를제출하여 인상을요구하여오든중 이달초에 다시진정이잇서 동서에서실정조사를한결과필요를 늣겨이십이일허가하야이십륙일부터 일제히실시하엿다고한다

平壤府唯一의資源 府電氣大擴張
四十萬圓豫算으로

【平壤】거액의긔채를환상하면서 도한편으로는 매년수십만원의순리익을어더 일반회계에까지 편입하고잇는 평양부유일의 재원인부영전긔에서는 전긔통제문제도 오불관의태도로 명년도에는 부영전긔관계의사업을 대확장키로 태도를 결정한후 사십만원의방대한 예산을 요구하는동시에 긔채로계획수행하기로 되엿는데 중요한계획은다음과갓다
▲變電所新設 工費十五萬圓
▲電車庫新築 工費六萬圓
▲電車更新 豫算十六萬圓
▲뻐스增車
▲뻐스車庫新築

現職栗村面長의 公金橫領綻露?
郡職員出動、事務를檢閱

【麗水】려수군률촌면(麗水郡栗村面)에서는 동면면장이 물소한공금을 비소하엿다하야 지난일월칠일에류재영(柳在瑛)외삼인이동면장에게 대하야 동문제에관한약간의 질문이잇슨후 얼마동안침식되듯하다고하드니 의외에 문제가재연되여 군입에와서는군、도(郡、道)에진정까지하려고면민의서명날인을밧고잇는중이라는데지난일월십팔일에는 고송(高松)내무주임과 허(許)면행정계 기타 삼사인이 동면에 출장하야 긴장리에 사무검열을하는등 동면은현재자못 분요중에 잇다는바문제는과연 어떠케귀착될는지 세인의주목을크게 끌고잇다고한다

高松內務主任談

별항보도한사건에 대하야 고송내무주임은다음과가티말하고잇다
그러한 비소사건이 약간잇는것은사실이나 그심천의 정도는아죽조사중이며 따라서 책임문제도지금말할수 업습니다 금번사건에서 특히불쾌를 늣기게된것은 사건이내부곳부하 직원간에서 폭로되엿다는것인데 설사상세한사건이 잠재해 잇다할지라도 만전을긔할수업는 인간으로서 도한어찌할수업는일이니 평

面長背信에憤慨 兩洞民이結束反抗
新設普校位置問題로

【金泉】조선총독부의일면일교정책의완성을전제로교통이불편한산간벽지에는간이학교를설치하는동민간교육의보급을위하야점차실현의서광이비초이는김천군대항면(金泉郡代項面)은벽지이면서도학전여인구를포용한지대로취학아동이 이천여명에갓가우나 보통교육긔관의불완전함을늣김으로생각하야현면장최윤길(崔閏吉)씨외전면장채병현(蔡炳鉉)씨와면내유지들의발의로지난소화구년륙월경에보통학교설립긔성회를조직하고신춘개학기를목표로극력활동하야지난십일월경에일반면민의긔부금삼천이백칠십여원을총수합하야가장교통이 불편한대성주례(大聖周禮)량동으로팔백원예산으로 간이학교를설치키로결정한바학교위치문제로 감동민의불평이 중만한데 그자세한내용은 긔부금수랍당시행천、대성、주례、운수(香川、大聖、周禮、雲水)사동은 완납을하엿고 덕전、대룡(德田、大龍)량동은 긔부금수랍성적이 조치못하야 면장하변현씨가 현면소재지인 행천동은 교통이불편한 산간벽지이고 덕전대룡량동은연전이고주재소소재지이며교통이편리하야장래발전상유리한지대이니 면소도 장차이전이될지 몰으며 학교위치도유력한편이만흐니 긔부금전부를 수랍하라고하야 학교위치가 덕전、대룡량동에결정되리라고 밋고 총수랍금의 반액을완납하엿스며 덕전동유지정문영(鄭文永)씨는위치가 자긔동리에결정될것을 각오하고 자긔사유답 삼천팔백사십여평(현시가이천륙백여원)을긔지로 긔부키를 언명까지하엿는데도 불구하고 지난십사일에 석천군수(石川郡守)가긔지답사로 출장하엿슬시에덕전 대룡에는 찬봉갈쌔에 계만군수출장을 비밀히 긔별하고 행천운수동에는 주민에게일일히통지하야 동민이마니 모힌중에 군수에게 도면을첨부한 학교설치에대한 서안을제출하야 위치를행천동으로 결정하라는 악중계획이완연함을 목격한덕전동 주민인최봉길씨외 네사람은면장의 불공평한처사에 분개하야 량동민이백칠십팔인의 련서로최봉길 정문영、유상열、리용수(崔鳳吉、鄭文永、柳相烈、李容秀)등제씨가 지난십팔일군당국에 출두하야 군수를면회하고 전긔면장의처사에대한 불평과위치를 덕전대룡량동에 결정하여달나고 진정서를 제출하는동시에경북도당국에까지진정서를제출하는강경한태도로해결동위치결정의 반대긔세를 보히는중이라는데일반은문제의 해결여하를 주시중이라한다

德田、大龍兩洞 區長等總辭職
面長處事에憤慨하야

별항보도와가티 학교위치문제로 면장의 불공평한 처사에분개한덕전대룡량동의 구장최재문 조상린 정인영 김상길(崔在文、曺相麟、鄭寅永、金相吉)사씨는 련매총사직하는동시에 지난십구일에 석천군수를 방문하고 면장의부당처사와학교위치에대한 진정을하고 도라갓다는데형세는점점악화되리라고한다

溫泉을좀더繁榮케 大遊園地를開設
溫泉풀、兒童遊園、動物園等 總經費十萬圓을計上

【釜山】부산와전회사에서뻐스운전영업을 개시하야 동래온천장의 번영을 꾀하는외에 더욱이온천장에 약칠천여평의 유원지(遊園地)를 설계하야 온천풀、아동유원、동물원、오락장등을 완비하야『동래온천』을번영시킬작정으로 이설비금십만원을 계상하야 방금새온천수원의 굴착을시험중인바 온천만부량이만케되면 금년내에 완성할작정이라고한다

金五百圓返還訴
벼슬하려提供햇든 二月十三日에公判

【釜山】명예욕에탐내서금부호가중추원참의운동비로 일금오백원을 차용증서의형식으로 중개자에게 제공하엿다가 벼슬을못하게되자 형식만의증서를가지고 채권청구를 법정에서 다투게되엿는데오즉 채무리행을 법적으로강행하려다가 도리혀 그들의흑막이법정에서 폭로되려고한다
동래군긔장면(機張面)부호오태환(吳泰煥)씨는 당시 경남도회의원이엿든 울산읍부호 오덕상(吳德相)씨에게 대정십삼년일월오일부로 지불긔일십이월말일의 차용증서를밧고 금오백원을 대부하엿든바 금일까지채무를 리행치아니하므로 이채권을오태환씨의 동생오성환씨가 양수하야 부산지방법원민사부에 청구소송을 제긔하엿는데 원피고가 모도경남에서굴지하는 부호들로서 륙칠백원을십수년이경과한 오늘에야 소송하게되여 그리면에는 오덕상씨가 당시상애회(相愛會)부산지부장의 직에잇서서 당시 경무국장 환산학길(丸山鶴吉)씨에게소개하야오태환씨를중추원참의를시켜주겟다고하야 그운동비로오백원을 바든것으로이오백원의 지출명목을 무엇이라붓칠수업서서 차용증서를 형식적으로 써두엇든것인데 부산법원에서 심의한결과 피고측은이금액이 불법원인의것이므로 갑허줄의무가업다고 강경이 주장하야오는이월십삼일 다시공판을 개정하고증인심문을행하기로되엿다고한다

江華支局後援 江華副業品評

【江華】강화군부내 송해선원(松海、仙源)의삼면주최와 본사강화지국의 후원으로 오는이월십오륙칠삼일간강화공립보통학교내에서 강화부업품평회(江華副業品評會)를개최하리라는데 출품점수는상당히 만흐리라고하며 더욱이백일상을개최하리라고한다

商校基金으로 三百圓을喜捨
淸州鄭女史特志

【淸州】청주상업학교가구제척으로금년신학긔부터개교하게되매일반유지들의 원조가날로 더하야가며청주시민의 열렬한 성원하에모든준비공작이 착착진행중인 요사이또한가지 반가운 소식을늣게되엿다 청주군사주면봉명리(四州面鳳鳴里)에사는 정원근(鄭元根)녀사는 일즉이남편을리별하고 홀로히근금저축하야 모흔돈으로 평소에구제사업에 힘을써오든차에 이번전긔상업학교 긔금모집에 특히동정한바잇서서 자발적으로 일금삼백원을 사주면장에게 친히가지고와서 상업학교에보내여달라고 함으로 즉시한면장은 이에감격하야반가히 접수하엿다한다

保險勸誘員의 巨金詐取綻露

【英陽】본적을 영양군 청기면행화동에두고(青杞面杏花洞)만주국철령대수정삼정목(鐵嶺大手町三丁目)우흥려관(宇興旅館)에 투숙하고잇스며 자칭제일생명보험상호회사권유원이라고 하는안영찬(安永燦)(第一生命保險相互會社勸誘員)은 지난 소화구년팔월이래 선만각지 경찰을농락하야 수배중이든바 근간에 경북도내로잠입한 혐의가잇서서 도경찰부로부터 도내각경찰을 독려하야 수사중이든바 지난십일일에 영양군에잠입하엿슴을 탐지한서원은 무난히체포하야 취조를 마치고 입건서류와함께 안동검사국으로 송치되엿는데 그내용은 보험권유원이라 자칭하고교묘히도 이천여원을사취하야 유흥으로 소비한것이라한다

龍岡食刀强盜
犯人은仲買業者

【平壤】이십이일오전두시경룡강군귀성면원읍리(龍岡郡貴城面元邑里)농업 리준녕(李俊寧)집에 괴한일명이 침입하야 취침중의 처박성녀(朴姓女)를식도로위협하며 돈을내라하엿스나 듣지안허허리와다리에 전치사주간의 창상을입히고 엽헤서자든애가 깨여우는바람에목적을 달하지못하고 달어난 사건이잇서서 소관 룡강서에서는 서원이총동원으로 범인체포에 전력하든중 동일오후열한시오분에 이르러 부근선창비인에 숨어잇는 평양부암정(岩町)륙번지 (二七)을 유력한 혐의자로 검거하야 취조하든바 이십삼일에 긔범행을 자백하엿는데 여죄가 만흔듯하여 계속취조중이라한다

安峽公普校 學級增設運動

【伊川】강원도이천군안협공립보통학교(伊川郡安峽公立普通學校)에서는 종래사학급으로서 교수하든바 작년사월부터 한학급단축시켜 현재삼학급으로서 륙년제를교수케되므로 일반아동들은 만흔면은물론 상급학교입학은 도저히 바랄수업슴으로 학부형들은 학급증설에맹운동중이다

水曜會의特志

【新院】절주(節酒)친목(親睦)조긔(早起)등을 목표로 얼마전에조직된재녕군신원면신원리수요회(載寧郡新院面新院里水曜會)에서는회의창립을 긔념키위하여 회원측에서오십원을 의연모집하여 쌀을사가지고 구력설에 신원리내의 궁민약삼십명에게 배급키로하엿다는바 일반은해회의 미거에 감사하여마지안는다고한다

美人飮毒自殺

【永興】영흥군인흥면도랑리(永興郡仁興面都浪里)김모의 첩(妾)영희(가명)는 지난이십삼일 오전여듧시에 다량의 쥐잡는약을먹고 신음하는것을 집사람들이 발견하고 응급수당을가하얏스나 동일오후다섯시경에 필경 절명되얏는데 자살원인은 사랑하는남편을 따라함북도에서 작년십이월에 영흥에와서 동거하든중 그는남의첩으로잇서서 이중생활을하는남편의 고뢰가 날로심하여가는것을 보고차라리 사랑하는남편을 위하야 자긔가 죽어서 남편을 고리에서 해탈식히려고 그와가티꼿다운청춘을희생한것이라한다

排芳面에서도 無產夜學開始

【牙山】충남 아산군 배방면중리(牙山郡排芳面中里)유지제씨는농촌문맹퇴치를 목적하고 지난십일부터 이월삼십일까지 야학을개시하고 방금 교수중이라는데 수용자는 삼십여명이라고한다

詐欺漢兄弟送局

【平壤】평양부기림리(箕林里)백사십삼번지 김병은(金炳恩)(三三)형제는 재작년이월부터 공모하고 형은주인 아우는외교원이되여 동주소에 대중사직조소(大衆社織造所)라간판을걸고 주문서에는업는 전화번호급 진체번호까지내여 큰상점가티꾸민후 외교원인 아우가 전조선을순회하며 양말주문을맛터 형은부내아청리(衙廳里)긔성양말공(箕城洋襪)외수처에서주문품보다나즌것을구입하여대중「마-크」를부처 발송든것으로 지난달이십륙일 대동서에 발각체포되여 어래취조를밧는중 이십사일송국되엿는바 피해자는 전조선을통하야 륙십여명에 피해액수백원에달한다고한다

少年窃盜團逮捕
四名으로組織된 前後犯行三十餘回

【永登浦】영등포경찰서에서지명수배중이든 본적을 함흥부운흥리(咸興府雲興里)에두고 주소를영등포 삼백오십이번지에둔 김하경(金夏景)(一七)을 며칠전에 동서원이검거하야 엄중취조한바 의외에 네명으로조직된 소년절도단인것을 자백하엿슴으로 련루자인영등포삼백오십이번지 정장남(鄭長男)(一五)과 정동욱(鄭東旭)(一三)과 시흥군북면신길리(始興郡北面新吉里) 리시군(李時君)(一四)등 삼명을 속속 체포하엿다는데 그들은 작년 팔월이래로 영등포、경성방면으로 도라단기면서 흉은건물을 사는체하고 상점에들어가서진렬하여잇는 상품을절취하며 흉은 상점배달로 들어갓다가 해고를당하고 재직중에 거래하든고객에게 외상갑을 집금하여 횡령소비한것이 삼십여회나 절도를 한것이라고한다

地方人事

▲申明淳氏(郡內面長)赴任人事次去二十一日本社高原支局來訪
▲趙憲泳氏(東洋醫藥社主幹)忠南醫生、藥種商講習會講師로招聘來大二十三日本報大田支局來訪
▲文永勳氏(同編輯局長)同上

產業

苹果道令檢查에 當業者蹶起反對
卅九名連署、代表者上道陳情
黃州產組問題逐擴大

【兼二浦】旣報=黃州苹果道令檢查問題에關한苹果產業組合設置件은 日本內地朝鮮滿洲輸移出을主로하는 苹果業者卅九名이 蹶起하야 時期尙早의理由로 陳情書를作成하고 드디여 代表者五名을選拔하야 黃海道知事及內務部長地方課長農務課長에게 一月廿四日上道歎願할 豫定인바 이에關하는 當業者는勿論 一般郡民及關係當局에서는 極히注目하는바 陳情書의要旨는左와갓다한다

陳情書

一、吾等은 道令檢查萬能主義를排擊하고먼저組合員의自覺을促하는同時 現在果物同業組合檢查의改善을施함으로써適切妥當타고생각함即時로 權威잇는道令檢查를施行함은 現在의地方實情에不適함은明白한事實이고 贊成說을唱하는者의 容認하는바로 機能을低下코或은 이를强制하는것으로 利害를轉倒하는事만다 單純히 道令檢查가從來의同業組合檢查에對하야 優越한理由는 何等容認키難하고 慶尙南北道及黃海道는 組合檢查를 施行하고道令檢查는 毫로 平南道에끈치고 그檢查에依하는 出荷荷物의 取引市場의價格의 比較를考察해보아도 道令檢查品이 恒常 卓越한立證이업슬뿐더러 오히려反對의現象임을알것고 假令現制令檢查에 여러가지不備의點이有하다하면 그故善方針을考究할餘地가잇슴을돌보지안코 即時道令檢查를唯一한方便으로 생각하는바는 不可解한일이다

一、過去及現在에잇서 出荷에伴하는檢查의內的觀察은 如實히하는 出荷責任觀은 其九割까지는 我等署名者에限하야 負擔하는 事實에鑑하야 突然히 道令檢查適用을强制할理由는 업슬것으로 單히組合員多數希望과如히解하지만 實際利害檢討에잇서서는何等根據가업다

一、同業組合唯一의 財源을他에奪取됨을 絕對反對한다 同業組合은栽培者의指導機關이고 一面同業者의 協調促進의機關이다 그런데 道令檢查를施行함으로써그財源을失하고 機關을失하고假死의狀態에陷하는것은 現今鎮南浦가立證한다 平和鄕으로 일홈놉흔 南浦業界를 爾來 紛擾의地로化케하고 年年道를 相對로 紛擾를 일으케하는原因은 道令檢查를 施行하고 同業組合을廢滅함에基因함은 賢明한本道當局者의 旣히熟知할바로思考한다

一、道令檢查는 緻密한商取引을阻害하고 또黃州從來의商取引의慣例를打破코 年二千噸以上을 購入하는 京城方面을 失케할까 한다

一、道廳의施設事業의 分配에 妥當을缺하다는 論爭은年年開催되는道會에서 듯는바다 今日年產百萬圓에가까운 黃州苹果의發達은吾業者가不當局의助成에 基因한다고만을수업다對로今日의發達을 遂한것은 主로當業者의 奮鬪努力의 結果로 認함박게업다그럿컨대 檢查料增加의豫想으로 이에道令檢查를施行하고 現在의檢查料貫當四厘以下를 倍額으로引上하려는 計畫은不合理不穩當하고 產業壓迫의結果를 招來할것이다 또昨年과가티 稀有의天災에시달려 市價暴落에 苦惱하고 收入은 經費의半에도 達치못한 窮乏의 極에잇는 現狀을無視함은 甚히不妥當한 計畫이라하겟다

一、由來地方의 事情에精通치못한檢查員은 直時로 業者의利害를不拘하고職權濫用의弊가만타 例컨대鎮南浦의道令檢查施行後紛擾不絕하는 事實은甚히寒心한일이다 數年間에 듯거하야 今日에잇서當初의期待를엇으려치게하는感이잇슴은吾人의決코求치안는바다

一、무릇檢查는 檢查員과受驗者가서로 熱誠아래 行하는것으로 비로소効力을나타날것이다 現在의黃州同業組合의 檢查品이到處 相當한名聲을내고 實際의價格을 道令檢查品인 南浦品에이기는바 이로보아 立證할것이다 黃州業者는 지금檢查萬能主義를離脫하려고하는 意氣를有하고잇죽道의係員의 直話를聞하건대 黃州에서도 二、三의業者의出荷品은 良好한成績이라고 물수잇스나 其他는그러치안타 現在滿洲及日本內地市場에 輸移出하는業者는殆半 日本人으로 어느것이나相當한功績을 나타내이고잇는事實에對하야 道當局에서도考慮함은좀杞憂에 지나지안은것으로 認定한다

濠洲購入種羊 朝鮮冬節에忍耐
四月부터配付를開始

北羊計畫은 昨年濠洲로부터購入한 種羊이朝鮮의初冬에 善히견듸어順調로 發育하고잇슴으로 드듸어四月부터 種羊配付를行하기로되엇다 斯業이新事業인만큼 農村은벌서부터 企業準備를進行하야 種羊配付의申願이農林局에殺到하고잇다 十年度配付될種羊은約百五十頭로 咸南北、江原、黃海、平南北의六道에 東拓牧場으로부터 道를通하야郡農會에配當될터인데 北羊이라하야도 南朝鮮에서도飼育할 剩餘力과餘地가잇슴으로 南朝鮮에도配付하야주면조켓다는希望이 續出하야實行期에드러農村에 緬羊時代가謳歌되려고하고잇다

昨年中咸南叺生產 百八十二萬五千餘枚
豫定數보다四十萬枚超過

【咸興】農閑期에잇서서唯一한副業生產인叺은 年年그產額이增加되여 昨年中咸南道에서生產한叺은百八十二萬五千八百九十九枚되는데 豫定枚數百四十二萬八千枚에比하야 四十萬枚를超過하엿다 各郡別로보면다음과갓다

咸州	七五六、六一四枚
永興	八一、一一〇
定平	五三三、一三三
高原	四五、四七二
文川	一四〇、一二六
安邊	二一、六五二
洪原	八三八
北靑	八三三
端川	二三、七三一
新興	二七、五二一
德源	八九六
計	一八二五、八九九枚

江華 江華副業品評會
▲時日 二月十五、六、七、三日間
▲場所 江華公立普通學校
◇主催 府內面、松海面、仙源面
◇後援 朝鮮日報社江華支局

新浦 新春懸賞擲柶大會
▲時日 二月五日正午부터(舊正月三日)
▲場所 新浦咸新館
◇主催 朝鮮日報新浦支局

金泉 第二回南朝鮮力技大會
▲時日 二月十日午後七時
▲場所 金泉邑 金泉座
◇主催 金陵力技硏究會
◇後援 金泉高等普通學校力技硏究會、朝鮮中央、東亞、朝鮮三支局

今夜 廿六日
午後七時부터 白善行記念館에서
新春音樂大會
◇主催 基督少年勉勵會平壤聯合會
◇後援 朝鮮日報社平壤支局

暴風前夜 (71)
咸大勳 作
金熊超 畵

(해후)邂逅(4)

성희는 아죽도 그녀자에대한 해석을 끈히지안엇다!
『저게 어떤녀성일가?』
이러케 성희는 다시한번 그녀자를 바라보고서속으로 중얼거렷다 얼골도 입뿌고 몸매도고흔 나희도 자긔보다 어린녀자엿다。그러케 교양잇서 보이지도안엇지만 또그러케 천해보히지도 안엇다、조곰잇더 뽀오이 가와서 방을보러가자고 리철을 안내하엿다 영숙이도리철을 따라섯다、그러나 성희는 참아그뒤를 따러설수는 업섯다…… 리철은 민망하다는듯이 뒤를한번다시 도

라보고나서 그대로 떠려오는 영숙이를 떠려고 층층대를 올라갓다!
미칠듯한 질투의 불길이 성희를 못살게도 볶쉬려노앗다 그러나 창피하게 떠들수도 업섯다……그순간성희의머리에는 리철이의눈이 간도박곰무주임의 그색마가튼 눈초리와 가튼것이 생각낫다 그래서 리철이도 색마의부류에 들마한 인간인것을늣기게되엿다。그러케 생각하고보니 리철이의 지난날모-든것이 자긔의처녀를 빼아스려는 계교외에 아모것도 안이엿든것을알게되엿다 그러나 자긔는 엄연히 약혼까지한녀자가 안이냐? 그러타면그를 어떠케든지 최게식혀서 일시적방종한길을걷는리철이를 바른길로 인도해보겟다는 거룩한생각이 다시금성희의머리에떠올낫다 성경에일곱번식일흔번을 잘못하여도 용서해주라는 말슴이쓰여잇지를 안느냐? 그러니 나는그를 한번용서해주자! 그리고그를바른길로인도하자! 이러케속마음으로 성희는 결심하고 리철이를 만나서 충고를해보려고하엿다……
그러나 리철은 그녀자와어제화촉동방에 새로운꿈을꾼 신혼한사람인것을 성희는 아죽도몰르는것이다、
성희는 마음을 너그럽게 가지고 모-든 애욕과질투를 초월하고나니 마음이 기뻣다 한사람을 용서해준다는게 크다란 기쁨으로되여 성희의온몸을 거룩하게만드는것가텃다…… 그래서 성희는 마음과몸이 다가리명랑해저서 그들이 다시나려오기를 기달렷다 그러나 끈들은 나려오지안엇다 그래서 성희는 그들잇는곳을차저 층층대로 올라갓다 그때마츰 리철은영숙이를 정한방에다 두고 성희와이야기를하려고 나려오든때라……층층대에서성희와 철은마조치엇다……
『리선생! 나좀이야기 할수잇겟서요!』
천만의외로 성희는 명랑하게이러케 철에게말을 부치는것을보고 철도 웬심인거를몰라서
『저도 이야기하려든차입니다』
하고 성희를다리고 조그마한 방으로 드러갓다
『여긔를어떠케오셧소!』
리철이가 몬저입을떼엿다
『아니!그이야기는 좀길어요!그러니깐 저부터 물어보겟서요! 그런데!그녀자가 누구야요!』
성희는 철의말에 대답하기전에 이러케몰엇다! 철은한숨을 길게쉬고나서
『모-든것을 다고백하겟습니다 일이이제 이러케된이상 더숨길것도 업습니다! 그건제안해입니다!』
하고말을하엿다
『네?』
성희는 놀래인표정으로혹녀!소리를치며 물엇다
『제안해임니다 어제 대구서 결혼을 하구서 지금신혼려행을떠낫습니다』
『그게무슨말슴이야요? 참말이야요?』
『참말이지오! 거짓말이 안임니다!』
『그럼 저와 약혼한건어떠케하고!결혼하섯대요?』
성희는어쩔줄을몰라이러케소리를쳣다!
『그게야 자연해소되겟지오!』
『뭐요!』
『자연해소되겟지오……』
철의입에서는 찰바람이 나오는것갓이 냉냉하엿다

頭를守護!
學生、샐러리맨、執務家에
頭의榮養劑
はれやか (하레야까)